盛京時報

大正七年 民國七年 陰曆五月初八日 陽曆六月十六日

本報休刊一中日大祭日禮拜日之翌日
價目 本報每月七角外埠半年五元全年九元五
告白 一行五號字大字起碼刊費一日每行四角長期刊費另議
發行人 佐藤善雄
編輯人 菊池貞二
印刷人 米田喜平
發行所 奉天大西門外 盛京時報社
大阪市北區堂島仲町壹丁目 盛京時報大阪支社

論說 整理金融感言

金融爲人民之血脉。流通則生。滯塞則死。居今日而欲活動金融。當先整頓貨幣。此近年來有識之士。所以莫不提倡統一幣制者也。蓋幣制統一。則人民挾國幣以交易往來於全國之中。自無此疆彼界之虞。而奸商市儈。亦不得緣之以舞弊。市價既有一定之標準。紙幣即爲現貨之代表。夫而後金融活動。人民生計之困苦。亦於焉可蘇矣。

然而統一幣制之說。由來已久。顧欲達此目的。不知尚在何時。勢不能不省自爲政。以期漸臻於統一。吾人姑舍全國之大。而以東三省言。錢法毛荒。金融紊亂。亟圖整頓。殊非易事。內地之貿易。幾以外幣爲準則。此其故由於東三省紙幣充斥。而又糅雜錯亂。爬梳不易。吉林之永衡官帖。黑龍江廣信公司之紙幣。外此則官銀號紙幣。某某各銀行紙幣。甚而至於各縣之小商號。亦私出帖子。而又名目繁多。行於此者不能行於彼。雖經迭次取締。卒不能革進完善。中交爲國家銀行。反退居於客位。此東三省幣制之所以不易言整頓。而金融遂日見其滯塞焉。

調劑金融。全賴商業。東三省出產無多。輸出者惟糧荳參皮。而日用必需之品。類皆由各地輸入。頻年因受戰事影響。輸出更少。而輸入恒多。滬上爲交易之中心點。以現洋爲本位。東三省以虛銀購貨。折耗既多。貿易國內。已受損傷。貿易國外。受虧更鉅。商人以本貿利。增加貨價。亦固其宜。顧紙幣之價格。無形低落。人民之生活程度。焉得不有加無已乎。

幣制不整理之害如此。況復有從而搗把者。利用洋價漲落之時期。起而爲投機事業。各銀行號。又復不顧基金。喪失信用。一味以濫發紙幣。吸收鉅利爲能事。市面上之金融。遂起莫大恐慌而無以維持。就奉省言。兌現風潮起而興業銀行瀕危。停兌妥協後而殖邊銀行履險。當局者於此而謀整頓挽救之策。誠爲知所先務。惟不於殖邊外爲未雨綢繆之計。限制各銀行紙幣之發出。現貨之準備。則清理一家銀行之賬目。適足以擾亂市面而有餘。於金融何有絲毫之裨補。且紙幣之發行權。原非私人所得而有。塞其源則流自清。初不必整頓金融。而金融自然流通矣。願當局者因病施藥。愼勿以猛劑治虛損。而自促其生命也可。

歐戰影訊

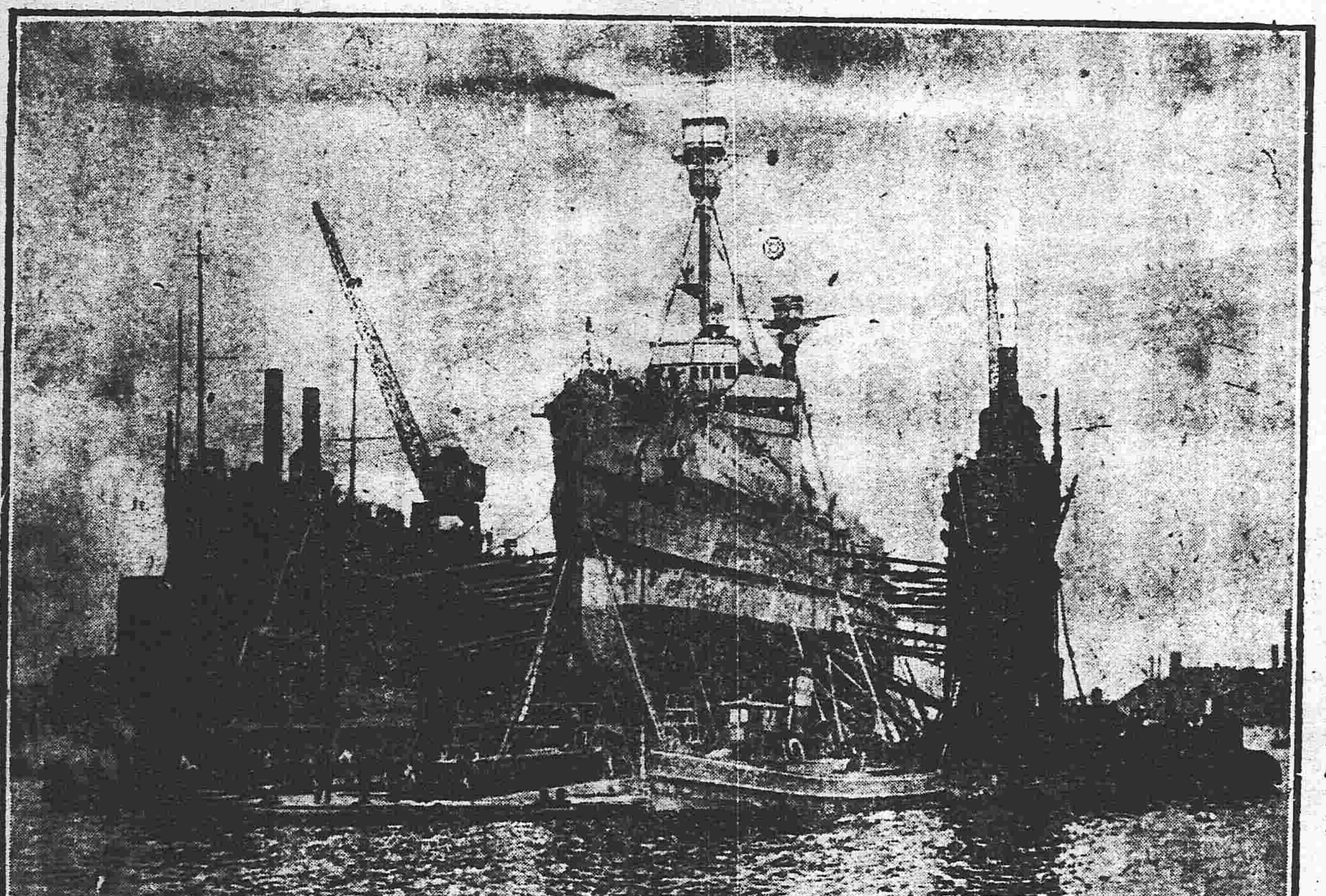

浮船塢之修理英艦此種船塢藉機器之力扶起戰艦俾其能超出海面以便查看船底情形

各省省議會代表宣言書

民國七年六月三日各省省議會代表山東孔祥柯吉林田錫恩浙江沈定一廣西張一氣雲南張忠張世華王洛貴州陳嘉言邱聯芳胡慶[illegible]江蘇沈惟賢錢崇固集於金陵以湖北代表屈佩蘭湖南廖燮評柄鑑山東王宋庭浙江秦柄漢皆因事暫歸四川劉揚楊重岳江西趙季愚廣西姚健生湖南游如龍電告首途尚未到達先開預備會公推年齒最尊之雲南代表張忠爲臨時主席討論終局以七省代表之同意先爲宣言書以告全國父老兄弟其詞曰

天禍我民中華全國裂爲二干戈相尋幾及一稔軍事區域我民之直接罹鋒鏑之害者不知凡幾非軍事區域我民之間接受搜括之虐者不知凡幾痛心疾首呼天無路省議會爲各省人民代表目睹父老兄弟顛連慘痛之狀默而勿言是放棄其天職欲言之則當就政府與西南各省最初之誤點與目前之窘狀將來之危機剖析具陳待我全國父老兄弟共裁判之吾中國歷史兵禍之慘無過於東南北朝之際南史稱北方爲索虜北史斥南方爲島夷彼皆取有國際地位故成爲交戰團體今中華民國乃二十二行省所結合大總統爲國會所選舉是各行省當服從中央而中央政府當服從輿論乃西南各省以護法爲由宣告獨立復以一軍攻川一軍入湘一軍入贛法律爲人民保障犧牲人民以徇法律皮之不存毛將焉附況有逾於法律範圍之外者乎此西南各省之誤點爲人民所未解者也唐德宗時藩鎮抗命雖以天子之尊猶下罪己之詔今民國政府於各省之獨立不先返躬自省曲意拊循又不恕諸輿論徵求民意赫然稱戈殃民以逞不能服人適以自殺此政府之誤點爲人民所未解者也政府果有能一力舉而席捲兩廣削平滇黔收合蜀餘仍歸統一或西南諸省竟能會師武漢達兵諫之目的措民國於乂安凡有血氣當無不樂觀厥成乃兵連禍結川中則流血成川岳州則積骸如岳湘省代表親見自長沙至醴陵七百里內沓無人煙繁盛市場化爲焦土此乃双方軍隊迭往迭來蹂躪至此稍有人心能無酸鼻現在作戰計畫尚未悔艾羅掘已窮猶思鋌險政府則括國內之利權若鐵路若電信若鑛產割棄命脈以借外款然每月軍費至一千數百萬之鉅暫濟燃眉依然仰屋其窘若此西南各省亦復廣借外債悉索捐輸各民戶按上中下三等分別攤借以濟軍需竭錙銖之入供泥沙之擲其窘若彼以目前之窘狀不思降心携手釋鬩墻之嫌謀外侮之禦則將來之危機有不忍言者方今強鄰逼處伺隙思逞合二十二省之全力綢繆牖戶猶恐不支況同氣相仇殘殺不已靡數百兆之餉械靡數百萬之壯丁以塡於溝壑如古諺所云韓盧東郭相逐不休兎死於前犬斃於後田夫坐而得之則誠民國之不幸而政府與西南各省皆不得諉其咎者也以上各節在政府與西南各省寧不知之願政府首下停戰命令而旋卽反汗西南各省亦曾請求調和而佯兵不戰空言無實將何以取信於國人爲今計兩宜雙方罷兵回復統一爲全國國民留一綫生機爲國家前途留一分元氣其有雙方誤會之點以及爭執條件不妨明白宣示聽全國人民之公斷我省議會代表亦當執兩端審就法律與事實上爲持平議用備採納須知北數省省議會代表乃代表北數省民意非代表西南軍現在在事七省代表意見如此他省代表亦不日齒至將開正式會議以民意播告全國若政府暨西南各省尙能體察民意愼重民命保存民國幡然改圖急籌善後民國之幸我代表何力之有若猶不悛至於不忍言之末日則我各省代表亦既言之聊有以謝父老兄弟矣謹告

法國華工問題(二)

法政府因迫於現時之必需決意派人在遠東求工廠中暨耕畝間手工之補助格理京倪將軍長陸軍後深知華人竹見其工作乃指定一專使司廠事因中國尚守中立及工人之職務問題遂定計畫以民事(卽非軍事)之性質行之但以不知召募一舉詳確情形若何待得人數幾許故先事不克訂出確實之條例所已定者曰招致華工二千五百人日給工資四法郎梁士詒氏僅由我駐華公使之轉遂擔任伙食衣服藥料均由雇主負擔專使於千九百十五年正月抵北京旨卽往與法公使相接洽探詢中國國內情形因是時帝制潮流甫告終及中政府對於招募大批國人出境之態度與夫梁士詒君是否真能有所扶助尙未確定須得法公使暨中法一二紳耆蔭庇運動中政府中數有勢力份子告以募工一事並無軍事性質及出國者可得金錢諸利益與其返國後經濟上之如影響關於此事經屢次談話既後正式保証乃與中國募工公司經理梁士詒開談判後仍積極進行專使抵華甫三週千九百十五年二月十日協定之大綱卽於以成立當其未成立之前也以方伏有種種之異論惟據該協定所記者中國公司自相自永久合同簽字後一年內招至華工五萬人除伙食藥費外日給工資或二法郎或二法郎五十生丁或三法郎不等隨工人之種類而互異時期五年第一宗二千五百人宜於四月末出發嗣後相繼赴歐達五萬之數而後止云

紀事短篇 巨墓作祟 (傳影)

河南某公爲方伯時。將告歸。橐宦囊數十萬金授其從叔某翁先歸。爲之置產。并囑在去城二三里處營第宅。翁歸置肥田。購市屋。適値兵匪亂後。廬舍蕩然。田土購者甚少。故翁所置者皆價廉而產肥。惟欲於附城購巨宅。則愜意者殊不易得。相度久之。得一幽曠之地。面臨溪水。後多叢塚。中有無主巨墓。因急於建築。不暇另覓。卽善價而購焉。後由工師丈量無塚蔽地。僅敷正屋數十椽。其餘內屋及花[illegible]。皆不敷用。不得已將所有叢塚悉行平毁。惟留巨墓。築墻圍之。工作落成。某方伯告歸。覩新宅喜甚。擇吉遷居焉。遷宅之日。大治席筵。招親友暢飮。庭闈客散。各亦怫若就寢。忽夢有人執簡請公。卽起至廳內。見有烏紗紅袍者居中坐。見公至。起立告曰。余宅此四百年。無有擾余者。子若孫環之以居者。亦無數。其遷居至此。并流寓至此者。不可縷指。余安之。彼亦附余之所居。願以安焉。今子無端毁其居。以致流離失所。悲慘不可言狀。子其安乎。余雖無恙。然已爲汝所鋤。余本不汝宥。念汝非有意爲此。不妨稍俟數日後。再爲定奪耳。語已。恨恨而去。公驚醒。不解所謂。明日告其從叔。并詢建築情形始知巨墓之爲祟也。公自是怏怏。不復出門。所居各室。每至夜深。輒見燈影。後。轆轆有人來往。小兒無故驚啼。不十年。某公卒。子孫不能守其業。肥田美產。皆爲他人有。遂日見蕭索焉。

廣告

橫濱正金銀行奉天支店
資本金 四千八百萬圓
拂込金 四千二百萬圓
積立金 貳千參百拾萬圓
電話 日二一二三番 中四七一番 日客用五三七番
奉天城內四平街
總行 日本橫濱
支店 東京 神戶 大阪 下關 長崎 倫敦 里昂 紐育 桑港 孟買 卡爾各答 新嘉坡 香港 上海 漢口 北京 天津 青島 濟南 大連 牛莊 旅順 開原 長春 哈爾濱 西貢 海參威 ...

資本金貳千萬圓
朝鮮銀行奉天支店 奉天小西關路南
電話 日長五二一番 日長五二二四番
本店 朝鮮京城南大門通
支店 東京。大阪。神戶。釜山。平壤。仁川。大邱。元山。鎭南浦。群山。木浦。馬山。羅南。新義州。會寧。龍井村。大連。營口。開原。四平街。長春。吉林。安東縣。哈爾濱。傅家甸。青島。鄭家屯。上海。
出張所 奉天新市街派出所 衛兵日電話三八一番 支那一九七號 店長舍宅日長五二三番 電話日長二七二五

東洋拓殖株式會社奉天支店 廣告
資本金二千萬圓 資產額五千五百萬圓
奉天新站
營業
低利放欵 經理存項 包辦買業 接濟資金
特色
利息低廉期限從緩鑑定之料不分內外
特別克己(如借欵每千元只收四元不取他項雜費)
接洽和謙紹介莫煩

倘有差錯甘償罰金百圓
羽毛紗及高貴織(附贈貞十八金製之指環一個)原價出售

今將諸物購貴羽毛紗及高貴織亦一定價平十圓以上用以爲平常之友贈之有過貴之憾然茲於東京深川區門前仲町二七番山村商店本年則將提供新式國產羽毛紗及高貴織數千疋定價三元八角特別品價四元八角實以不滿場價半額之出更對賜顧各位每一疋贈呈貞十八金製付保險証之指環一個以酬雅意再此指環非比他店贈彩以賤金品欺人之類乃貞八金製者倘有差錯甘出罰金百圓以昭信用惠顧者新將年齡男女書明信片小知該店定卽選擇其彩色及花樣之相宜者以代金引換小包郵便送爲物無多好機易失新各界速購爲盼云

廣告
治療科目列後
內科 外科 小兒科 眼科 皮膚科 花柳科 耳鼻咽喉科及煙癖等症
別有女醫士專門產科婦人科
看護婦常備 入院分一二三等病室
奉天大南門裡天生醫院
院長梁宰謹啓

感謝良醫
余去春因事赴京性喜冶遊誤染梅毒腎藥罔效反加劇烈既而毒攻上部發爲脫落頭痛目眩咽喉破爛復又毒串入骨筋骨疼痛日夜呻吟勢極危險關附友人薦及奉天大西關上頭英美藥房主任侯鳳崗先生精通中西醫術於花柳專門一科尤精遂往就醫未及二星期諸症皆除回思最危險之惡疾一旦治愈可稱良醫矣敬登報端以鳴謝忱云爾
奉天小東關菜行徐致中謹啓

本分館所屬(辰字)訪員因事他就現已與本分館脫離關係特此聲明
盛京時報興京分館啓

中國局勢

●競爭總統選擧（十五日發 北京專電）

▲北洋派中之暗鬬

大總統選擧馮國璋徐世昌均有希望曹錕推馮徐樹錚以安福俱樂部爲根據擁戴徐東海兩派暗鬬愈演愈烈

●龍濟光返粵近訊（十四日發 北京專電）

龍紫誠巡閱使返粵日期外間喧傳不一據某要人處探得消息謂龍使返粵之期須俟張懷芝檢閱使來京商同將平定兩廣計劃議決後始有准期然大約二十日以前可期南返

●曹錕與未來之副總統（十四日發 北京專電）

曹仲三與副總統問題外間早有此說茲從天津得來消息某將軍日前到津謁見曹使確以副總統相許並代述某要人之意如副總統當選仍請兼領直隷督軍云云

●鼓勵閩浙兩軍攻潮（十四日發 北京專電）

▲懸賞四萬元

據參陸處消息段總理爲鼓勵閩浙兩軍進攻潮州起見特懸賞四萬元昨由該處分電李（厚基）童（保暄）總副司令轉飭遵照

●張宗昌報告赴攸（十四日發 北京專電）

某交通機關昨得長沙電訊馬濟等於燕日（十日）率兵反攻攸縣張勳臣督軍聞訊卽諭令張宗昌旅長卽日馳往攸縣鎭壓并聞中央方面亦已收到張宗昌起程赴攸之報告

歐洲戰局

●意艇擊沈奧艦（十四日發 倫敦來電）

意大利水雷艇二隻將奧國努級戰艦擊沈

●統計最近德軍死傷（十四日發 倫敦來電）

據聯合軍方面之計算云三月以後德軍死傷共計六萬六千

●否認對俄不干涉說（十五日發 倫敦來電）

英國外相在下院將美國及聯合國一致決定對俄不干涉之說否認

●法軍策戰奏効（十五日發 巴黎來電）

據十三日巴黎來電云法軍在阿亞士河畔阻止德軍主力之策戰頗爲有効數日來之憂慮似可以稍釋

●處分太平洋諸島問題（十三日發 倫敦來電）

據英國每日電報云太平洋中德領諸島處分問題吾人爲保太平洋之安全起見須將該方面之德軍勢力剷滅斷絕且關於該問題勢不能不須日本參預

●德幣落價（十四日發 倫敦來電）

德國紙幣在各中立國價値驟落非戰局之反動的現象殆卽爲麥作歉收之所致歟

俄國內亂

●盜刼斯拉巴號輪船（十五日發 哈爾濱來電）

輪船斯拉巴號于九日由海蘭泡開駛下航黑龍江乘客各國人計五百名十二日駛抵距哈巴羅斯克上游大約一百一十俄里之地點此及深更突有盜賊三十餘名來襲日人被刦者計九名現錢二百万盧布及其餘貴重物品悉數爲賊搶去

●西比利亞問題之希望（十三日發 紐約來電）

俄國地主及有識者均切望中日兩國干涉西比利亞惟美國頗形反對是以彼等將現下情形向美陳說美國亦頗有反省之意就中前大統領達夫杜氏對于美國之嫉妬態度極力責備其希望中日兩國者益形活動

本近情

●英外相聲明信賴日本（十五日發 東京專電）

英國外相此次否認對俄不干涉說並聲明信賴日英同盟據東京政界觀測英國視聯合軍今後之形勢如何或向日本要求擔任某重大任務亦未可知

●吉會鉄道借款簽字（十三日發 東京專電）

據時事新報確息吉會鐵道二千萬元之借欵於十日已經簽印

●商船決定開駛新航路（十五日發 東京專電）

大阪商船會社此次決定開始航行盤谷至瓜哇間海峽殖民地斯麻杜拉間及卡爾卡達至爪哇間之航路

●吉會鐵路與日輿論（十四日發 東京專電）

某報登載駐清津俄國領事云某國爲抵制日本方面經營吉會鐵路起見此次獲得鐵路敷設權（由俄領坡塞特灣起道經渾春至吉林止）此耗傳來日本輿論稍有激昂之兆

●中日美實業會議決定（十三日發 紐約來電）

舊金山商業會議所及日本協會等此次提案將中日美三國實業家開會議於東京之籌畫互商妥協是係日本協會首先提倡得舊金山商業會議所贊同者石井駐美大使亦表示贊成之意

●同仁會推行仁術（十四日發 東京專電）

同仁會此次發表十年完成計畫擬招募基本金六百萬元在中國各地設立醫院三十二所以濟病患而行仁術就中漢口濟南南京三處迄於民國九年完全設立

●大學留學生卒業預期（十四日發 東京專電）

本年留學東京帝國大學中國學生在卒業之列者計法科二名工科四名醫科二名文科一名

●銀行團承擔興業債劵（十三日發 東京專電）

興業銀行債劵五千萬元昨日（十三日）經銀行團會議決定担認全數並聞該債劵爲當用之對華投資者

●日政府注意對華投資（十三日發 東京專電）

據中外商業新報云政府頃考統一對華放資頗形熱中殆有官督放資之氣象而於兩國事業家及商人間親密之個人借欵排斥甚烈殊屬可嘆

●賄案豫審終了

十四日東京專電 製鐵所賄案被告人計十名經豫審告終決定均爲有罪

●石油倉庫失愼

十五日東京專電 門司對岸彥島之資田石油庫於昨廿（十三日）起火現正黑煙沖天關門兩司下關香暗聞其損害計十萬元之多

●松平總領將升任

十五日東京專電 松平恒雄氏（駐天津總領事）現經內定榮任紐約總領事

●禁止勅令公佈

十五日東京專電 醞釀中之禁止小口

●織絨工廠大火

十五日東專電 昨晚（十三日）東京市外大井町織絨工廠失火損害計一百萬元

●新任駐亞公使

十五日東京專電 政府任中村巍氏（現外務省通局長）爲駐紫亞爾然丁公使遺缺現經內定以直原氏補充

●慰問特使起程

十四日東京專京 赤十字社派遣慰問軍聯之特使德川慶久公爵等一行今晨（十四日）離京首途赴歐

命令專電

▲大總統令（六月十三日）

任命周貞亮李祖虞馬彝德爲司法懲戒委員會委員此令 ▲都護副使恰克圖佐理員李垣呈秘書長姚明德懇請辭職應照准此令 ▲都護副使恰克圖佐理員李垣呈請任命路祁道爲秘書長應照准此令

請看德軍大攻擊之寫眞紀（上）

▲空前之決死戰
▲德皇親自指揮

德軍近來在西歐戰場大肆活動路透社每日報之甚詳昨見某外報巴黎通信述之尤爲明晰爰譯誌如次

三月二十一日午前四時斯卡爾布及阿亞茲兩河間八十餘里基羅邁當之戰綫上砲聲殷殷此自係預料之德軍大攻擊開幕至砲擊之猛烈至使距離十二里之後方地點窗戶洛爲震動

德軍此次攻勢實爲乾坤一擲之決戰當攻擊開始以前德皇親與兵卒握手激勵之曰（此最後之決戰也汝等其奮勉成功汝等之希望可於此一戰後我軍之大勝利達之）足見德國屬望於此次決戰至股也德國機關通信之俄爾弗通信社稱此次戰鬪爲皇帝戰誠以德皇始終在本營親下指揮命令也至此戰之目的先置攻擊之目標于亞米安中斷英法聯軍一面北迫以陷卡列一面南壓以衝巴黎因是首當預爲野戰之準備早經編就約百二十師團之預備軍于去冬專令練習野戰而因野戰之故兵力損傷必大亦經想到據某報云德皇與社會黨領袖間會預算戰死者當有百五十萬人社會黨默約不於議會對此事提起問題在二月下旬所有準備均已完成先於索莫河北方斯卡爾布河及巴波莫市之間以瑪爾維茲之軍當巴波莫及巡莫之間更於巡莫南邊爵德皇太子當之以伯爵將軍之軍當使巴威皇太子指揮下之里加勇將爲切爾一軍各軍後方則配置由俄國戰線調轉之各預備隊其攻擊隊之編成亦特別注意將各師團分成二部以三個大隊編成一部隊以勇敢而熟練之突擊中隊置於中心使當教導之任此外伴以機關槍隊一中隊工兵隊半中隊並液火注射隊而在是等突擊隊之後方再附以地上水雷發射炮（一分鐘發射數次）二門及野砲兵一中隊山砲兵二中隊向來德軍突擊前之豫備砲擊總須一日乃至二日此次則由一早開始砲擊後正午已猛行步兵突擊實出英法軍之豫期加之英法軍苦於不解德軍主力究在何處方德軍在拉費爾聖康丹間約二十基羅米達之前綫集三十二師團之大軍猛烈射擊次更行步兵戰卒令加富將軍所率英國第五軍不得不退德軍得勢追擊頗急萬一此戰綫被破則德軍南進於阿亞茲流域有一擧而入巴黎之虞英法軍之形勢頗爲危殆法國費約爾將軍馳救援守英軍退却之陣地與五倍之敵相對抗防戰痛連日夜死守以至二十六日始兵隊之來援阻止敵人前進誠大可特書之事也

東三省新聞

▲奉天▼

●某要人之天津會議談

據由津回奉之軍界某要人云奉天張督軍安徽倪督軍河南趙督軍山西閻督軍及各特別區域之都統護軍使等見於大局之紛擾黨派之紊亂爲謀解決時局計擬乘此湘南戰爭停頓之會重開督軍會議於天津聯絡中立派之各省督軍定一不偏不倚之政策將某々二要人排擠下臺別開生面擧以與此次經驗者出主中原使各方之夙嫌冰釋庶幾統一之局可立而待也云云（和）

●軍餉遽受打擊

奉督張作霖之所以敢積極招兵自告奮勇者原特截留應解中央之鹽稅兩欵以資接濟近以鹽欵爲外債抵押品銀行團出而干涉稅欵係國家正供北京總稅務處業經派范治煥來奉提取勢難如願然軍餉缺乏不但七八兩旅之招募費須另行籌措卽對南之戰費恐亦不能如前此之週轉裕如故張督特招三省鹽運使會子敬晉省面授機宜儻商善後之策或者可請中央收回征南成命亦未可知姑誌所聞以覘厥後（和）

●張督躬親校閱軍隊

北大營自一百六八兩團開入關裡後除看守底營兵士外餘均爲新募各項軍隊張督以各旅軍隊成立多日對于訓練事宜須親自校閱以示鼓勵日昨（十四日）乘坐汽車帶同參謀副官等特赴北大營校閱並演說人民有當兵之義務及軍人應盡之天職種種奮勉等語各軍官士卒聞之精神爲之一振云（悲）

●吳興權不忘平和

二十九師師長吳興權對於時局力主和平此次回洮與張督握別時尙有時局和平之語張督亦深契其忠告詞中有國家全局實非吾人之力所能收拾若夫奉省之事固屬吾人之正當責任云云按吳氏由士卒遽升今職其間迭次與蒙匪接戰無不身先士卒去年秋蒙匪大擧南侵吳氏親臨指揮身中流彈以言其勇頗屬有餘以言其文不識一字今對於時局獨主平和足見其識略誠過人遠矣（悲）

●蔡樹德果含使命而往

張督派遣第五混成旅長蔡樹德入關協助孫烈臣司令籌措軍事會誌前報蔡氏乃於（十一日）帶兵弁二名登車起行據某方面消息蔡氏入關係代表張督赴津會議時局者姑誌之以覘其後（悲）

●宋參謀入關調查

軍署參謀宋子揚奉軍長指令赴獨流等處調查奉軍駐在情形該參謀奉令卽於（十四日）束裝起程云（維）

●史廳長奉令赴京

政務廳長史紀常奉張兼省長指令赴京辦理選擧事宜並取道往天津與前敵諸將領協商一切聞史氏於日昨（卽十三日）携帶鉅欵並隨員數名由奉搭車西上歸來之期大約在兩星期以內云（光）

●菊池顧問返省

督軍署軍事顧問菊池大佐前因視察北滿情況赴哈爾濱等埠留連數旬十四日以請已竣事搭車返奉報告于張軍長據聞其調查結果察爾克特一派（卽穩和派）因內部意見紛歧軍事進行不甚得手致過激派乘機大張其勢德奧俘虜亦加入其間盛行活動以現下之形勢觀之中國邊防悲非空言所能了事云

●英積華將赴黑省

軍署顧問英積華日昨由京回奉聞其原因爲黑督鮑貴卿以所屬軍隊時起衝突英氏久駐江省自須將衛之處特電商張督調英氏赴江一行依英氏回奉大約一二日卽當起行云（悲）

●被服廠領到巨欵

奉天軍用被服廠擬聞其辦費有一部分歸中央擔任選者製作忙綠需欵孔殷屢向中央電請發欵項以便購置原料趕造軍用服裝茲聞中央已於十四日發到欵項二十五萬云

●第七旅委定軍官

添招第七混成旅一事迭誌各報茲經調查該旅軍官確由各縣營務長充任現已委定興城營務長文愷爲七旅二營營長担任赴興綏黑錦盤一帶招兵委東豐營務長辛青山爲三營營長赴海興柏各縣招募委西豐營務長王倅田爲十四團三營營長赴西豐東豐西安一帶招募委彰武營長王恕爲十四團一營營長赴彰梨義一帶招募委康平營長江顯泰爲十四團第二營營長赴鐵開昌一帶招募彰武廿七師五十四旅參軍官爲七旅一營營長馮紹棠赴新黑等處招募（前報所載由二十七八九三師內挑選軍官係屬誤傳）聞新委各軍官現在紛紛來省領軍欵以便分途前往各處開始招募云（光）

登報告白

本行現准總商會公議刻下紙幣充斥錢法毛荒前託敝行代發角票務請一律收回等因爲此佈請辨臨

凡因債務而起糾葛不能呈訴辦明者成

諸君注意 聖然星命酬應館由京到奉

上海中國康年人壽保險公司廣告

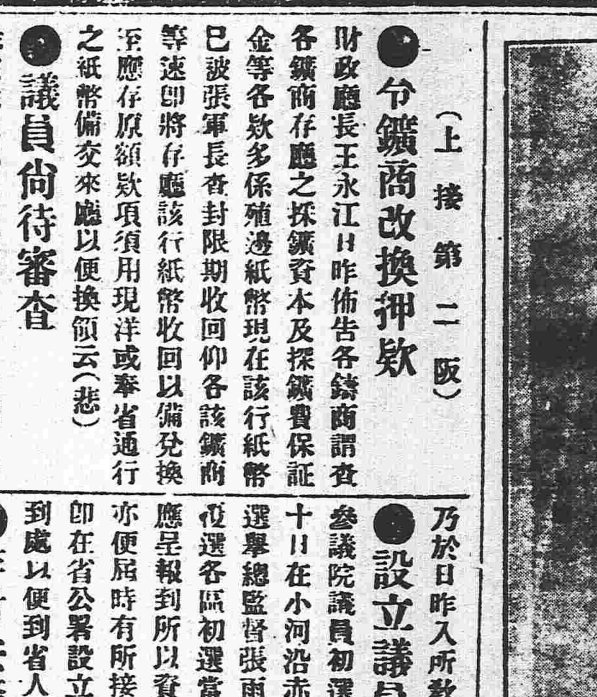

成親王書　楹聯長四尺二寸五分　幅一尺　袁金鐙氏藏

（上接第二版）

●令鑛商改換押欵

財政廳長王永江日昨佈告各鑛商謂查各鑛商存廳之採鑛資本及採鑛費保証金等各欵多係殖邊紙幣現在該行紙幣已被張軍長查封限期收回仰各該鑛商等速即將存廳該行紙幣收回以備兌換至應存原額欵項須用現洋或奉省通行之紙幣備交來廳以便換領云（悲）

●議員尚待審查

衆院議員現經覆選確定各員咸擬回籍料理事務以待發給旅費屆期晉京茲聞選舉總監督張軍長昨令各員暫且駐省須經審查完畢始准回籍限制之森嚴即此可見（悲）

●補授衛隊營長

軍署衛隊營葉營長自升任四旅團長後張督即令前二十七師副官長于沐濤代理迄今日久並未授任亦未發給委任狀蓋因衛隊營長責任重大尤爲督軍貼近之人不能輕易派委茲以該代長代理日久頗稱盡職昨特發給委任狀云（悲）

●吳議員回省

省議會議員吳俐臣自該會散會後即赴營口辦理某事茲以省會議員選舉期迫日昨由營回省據聞該員家道殷實共注重于鄉間農事因之鄉民頗多愛戴下屆改選當能連任云（悲）

●收買債票者日多

金銀庫胡同老鼎豐春間經某機關之囑託收買四年公債票及新華儲蓄票因該號秉公辦理毫不染指折扣較他家爲多是以存有該兩種債券者咸前往售賣迄端節計算已有十餘萬元之多矣（和）

●發給清鄉白話淺言

清鄉總局督辦王恩溥以清鄉辦法雖經迭次派員曉諭恐鄉民對於保甲連坐尤多誤會故特編成白話淺言之文示印刷若干張日昨飭發各分局按鄉粘貼以便人民易於明瞭云（悲）

●某律師品行不端

西關律師公會昨經該會長招集各會員開全体會議開係因東關某律師（姑隱其名）有種種違背會規情事時與某推事通同作弊殊與全体名譽有碍故擬由全体公決呈請高等廳除名云（悲）

●聘定体操教員

警察教練所体操教員張耀宗石子磺現均調充奉軍兵站處支隊長所遺体操教員一席遂經所長侍傳澤遍甫悄代邀君乃於日昨入所教授云

●設立議員選舉報到處（維）

參議院議員初選已竣覆選定於月之二十日在小河沿赤十字會舉行茲聞全省選舉總監督張雨亭督軍兼省長以此次復選各區初選當選人均須集省投票並應呈報到所以資考核人員之到省實數亦便屆時有所接洽是以自昨十五日起即在省公署設立參議員初選當選人報到處以便到省人員前往報到云

●詐財法警扭廳懲辦

瀋陽地方審判廳司法巡警張寶書陽歷五月十日往城南大蘇家堡任玉堂家聲稱搜拿煙案勒索五百餘元携之回廳嗣恐敗露特請病假數日以資掩飾詎料詐財一事卒爲人所舉發當經司法警長孫獻廷派法警便衣四出查訪俾得緝獲歸案究治又有司法警張延福者人極精明于食訪一事素有心得乃于本月七日在大西關餘子胡同富元店內將張寶書查獲當即帶廳審問更將該堡鄉正趙振東証人趙希賢幷說和人數名一律傳去拘押現下正在檢察証據中云

●師範講習生之考試期

瀋陽師範講習科第四級生今夏已屆畢業期限昨開劉綠閣校長特定該級生于十四日停課自明日起（即下星期一）開始分課考試定于一星期考後再赴各學堂參觀以資借鏡俟參觀畢然後同校舉行畢業典禮一體歸散云

●商家亦設賭耶

四平街之大絲房瑞林祥近來設賭局于後屋往賭者非富商大賈即軍政人物輸贏甚鉅摛頭亦自不鮮此等深奧院落不特警察不能知即常人亦鮮有知者云云

●控告學董

前充麥子山學董鄭洪恩（號錫三）侵融學田僞造契紙吞摟學欵一千三百餘元經繼任學董鄭玉山控訴於瀋陽地方廳鄭氏恩自知理曲乃託其姊丈李西珍轉託高等廳二庭劉長民赴地方廳關說是項地畝係鄭洪恩之私產並勾通阿稼王府坟丁董慶爲證人查董慶之爲阿稼王府坟丁人所共知何必設筵運動鄉正副認旋不認僕又何必託侯六奶奶不惜鉅欵（化洋八百餘元）介紹律師代爲辯護個中暧昧矣待智者而後知也（和）

▲營　口▼

●警廳思患預防

警察廳長趙嘏齋近因時局不靖各處匪徙乘隙蠢動營埠華洋雜處人類不齊恐有不肖之徒暗中勾串匪人希圖擾害亟宜嚴加防範以杜隱患特分令各區署每晚於扼要地點加添崗位嚴行盤查行人凡有形跡可疑者即帶署訊究以維治安云

●催繳拖欠稅欵

稅捐局奉省財政廳令略謂現當國家多事之秋需欵孔亟各屬稅局多有拖欠稅欵者屢經催促依限繳清者殊屬寥寥茲特限定文到十日內將拖欠之欵一律繳清以應急需等因該局日內將欵備妥即派員晉省呈繳云

▲蓋　平▼

●編練警備隊誌聞

縣知事朱吉甫前呈上峰核准由警察抽調六十名編練警備隊每隊暫編二十名分爲三路擇要防堵幷委朱若坡爲大隊長書玉亭爲東路隊長張福亭爲南路隊長牛德昆爲北路隊長現正擇定地點實行成立矣

●調查殖邊紙幣訊

日前警察所委譯員馬惠亭調查日僑現存殖邊銀行紙幣若干具覆以便呈報至華人交易仍是通融使用不得任意挑剔等因茲據該員覆稱日僑現存該剔紙幣無幾華民人等一律照常通用云

▲大　連▼

●阪谷男爵抵連誌盛

北京政府財政顧問官阪谷男爵本日（十四日）抵連日本官紳各界咸往歡迎當午即受滿鐵會社之午餐會宴畢隨往埠頭沙河口等重要機關參觀一切該男爵身着西服精神煥發凡所參觀之處皆詳加研究終無倦色云

▲鐵　嶺▼

●冉知事聽斷如神

邑聚發合錢莊因保証金未能交足經信託公司送縣署押追詎該執事向聚發合執事等名下抵賴股東經冉知事傳訊毫無憑據遂謂聚發合執事等無甚關係仍追聚發合執事交欵矣語云聽斷如神冉知事渹然

●李營長回防

駐鐵陸軍百五團一營營長李述堂前赴柳河地方剿賊現在李升任一百八團團長已於月之十四日由柳河回鐵起辦交代遞遺營長一缺開已委督軍署武承啓與魁一接替云

●道視學去鐵

道視學徐君前數日來鐵調查各學校頗爲認眞現將各學校調查竣事於月之十四日由鐵啓行前赴開原視察矣

▲孫家台▼

●殖邊行査封誌聞

自省垣殖邊銀行濫紙幣擾亂金融經張兼省長派員徹查該行賬目停止營業以來所有各縣分行業經電飭各縣知事査封各情迭載各報惟本埠殖邊分行在鐵道用地之內開原縣知事章陸二氏率電後乃遣緝譯員李潤生調日領事酒勾氏請求引渡該分行長甘某茲省核辦日領以事關中國幣制核然允許當電令本埠支署署長佐藤民衛氏依約引渡詎日警署派員前往該行傳帶之時某某早已聞風潛逃僅將該分行司賬員韓松壽引渡小孫臺警察第四區轉送開原縣聽候省令核辦開舒區官在日警務支署會同佐藤署長查封該行賬目之際據韓某聲稱除該行携砌豆石賠洋一萬四千多元事前未經呈報總行恐難邀准認外即係甘某私人之虧空與該行無甚關係云

●各段會長舉定

開邑編制保甲聯庄會仍依先時之保衛團劃分區域肆東小孫台等七十二村爲開原南鎮四區除總甲長張子瑜君爲縣知事委任劃分三段每段由各糧戶公推會長齊名辦理保甲一切事宜現開第一段駐所設在石家嘉共計二十八屯公舉馬健堂爲會長第二段二十二屯駐所在孟家寨公舉柏仲元爲會長第三段五寨子共二十五屯公舉王景雲爲會長刻已經總甲長造冊報縣備案矣

▲梨　樹▼

●殖邊票不能通行

殖邊行濫發紙幣由來久矣終必貽害壹人皆知現張督軍爲砥頓金融起見業將殖邊銀行査封行長逮捕又禁止外人行使自此消息傳來本邑殖邊行紙幣遂不通行矣

●程巡官捉獲巨匪

邑南滿鐵路三四五各站間盜賊充斥郭家店巡官程棟臣偵知著名胡匪王老汜疸在公主嶺驛隱匿前往捉獲及夥匪二名不日即行解縣該巡官留心緝捕如此誠可謂警界中佼佼者矣

●陳所長辭職不確

縣警察事務所所長陳賀夫辭職消息已誌本報現該所長日昨同所（駐四平街送山元署長）致兩違和平所傳辭職之說全屬子虛故復誌之以昭核實

▲長　春▼

●令催考詢人員

縣署昨接省長通令案准內務部咨開查第三屆第四屆未經考詢人員前經限期考詢通電各省區並布告各該員知照嗣一再展限均經屆滿而未經考詢者尙有一百數十員之多恐有實因事未能如期考詢者遂行依限停止未免向隅特再展限至七年十二月底爲止准於限期內隨時赴部報到每屆月終考詢一次其有在外充當要差或現在署缺人員並准由該省長官咨部免詢先行分發除布告外相應咨行查照辦理合亟令仰各縣一體知照云

●知事被控

長春縣初選監督彭華清因此次辦理選事宜有不公不法之處已被起文階超福昌等在省控告但覆選期近勢不能不作速了結至如何和解俟訪再誌

●路政廢弛

本埠自修築馬路之日起雖未十分振興然究時加修理不至阻碍交通今來道路南首及三太路之東段已成坑陷天晴行走已屬不便若遇陰雨則幾斷絕交通矣路政之廢弛一至如此當道其亦察覺否耶

▲旅客自戕詳情（北京）

中興旅館客人王崑山自戕身死一事已誌各報今將調查詳情錄後王鈺字崑山年廿四歲原籍直隸邢台縣人遷居綏遠薩拉齊縣居住家有父母妻妾兄弟富於貲財而王鈺性好冶游浮浪不務正業二三年前因冶游染患花柳症致將双目失明去年舊歷三月間伊携貲來京名爲醫治目疾實終日仍在各娼寮住宿一年之中約計浪費二萬餘元欠債甚多不能償還屢電伊家索欵伊家來電令其速歸家並牝稱如有債務儘可備償債權人同至家中一律清償等語伊接電後心中抑鬱性情又甚急燥有素識人姚以佺孫仲珪等均極力勸其回家王某無何如何遂于六號決定歸家行李均收拾妥當臨歸之前夜伊又至石頭胡同翠福班妓女張玉福住宿天明後始回中興旅館彼時其友人郭處廷等均至旅館爲伊送行王某尚談笑自若不料伊此時自殺之心已決暗持手槍至友人孫仲珪住房內自行槍擊太陽穴登時身死隨經該旅館呈報外左一區電請地方檢察廳當時派員會同該區臨時檢驗王鈺倸係自戕身死隨傳案內人證詢問並無別項情節除電告伊家外其屍身已由郭某等代爲棺殮由檢查官發給執照抬埋矣

▲六足巨蟒出現（安徽）

▲長約丈餘　▲腹生六足

鎮江之小孤下脚山忽現一六足巨蟒爲該山寺僧所見即奔回報告方丈後經方丈率領衆僧前往捕獲旣至衆驚駭不敢前進其中有一僧胆大不畏以繩縛其前部兩足該蟒即艱於逃遁竟爲寺僧所獲懸於寺內廊下云

▲烈女殉夫之褒揚（上海）

上海市經董陸文麓以邑紳王遠甫之四媳王陳氏因其夫士菁即王棫菁三月廿三日病故殉節烈女可風特具事略呈請縣公署請爲轉呈達部褒揚昨奉縣公署指令云呈及事略均悉陳烈女深明大義殊堪嘉尙應給予貞烈可風匾額以資旌表而勵風化仰即査收轉知幷即知照該家屬繳納註册費銀六元以便轉呈省長咨部褒揚此令匾額隨發

●衆議員復選誌聞

（一）投票展期　長春衆院初選訴訟未能了結由彭監督呈請省長公署准予展二日召開該縣選舉人某等有控司選員舞弊者有控監督徇情者有舞弊人對某反控人舞弊者彭監督因又請准總監督展限三日定於本月十六號爲復選投票期

（二）限期解決　長春三四五等區控告一二兩區情形經該縣紳士某君等出爲調處至開票後一二兩區反汗迄未了結閒彭監督昨奉總監督電開准京局電令該縣訟案限定三日解決各選舉人如再任意糾纏耽誤全區選舉過三日外卽將該縣衆院之初選依法取銷今限將滿未知能否了結

（三）當選報到　吉長道區衆院復選共計吉舒伊双磐樺濛長農德嶺十一縣均歸長春道尹駐在地投票現在除長春各當選人因訟案未結均未領到當選證書外其餘十縣初選當選人均已到長紛紛向道尹公署報到以備屆期投票

（四）有希望者　吉長道區按照選民額數支配應出衆院議員四名自各縣初選當選人到長後凡有復選被選希望者無不希望近世初選當選人惟吉長農德人數最多其餘各縣少數已被多數吸收故吉林金君劉君長春劉君逢君農安梁君德惠王君諸人呼聲最高大約將來衆議員四員不出以上六人之外

▲昌　圖▼

●警官互調

警察第二區董區官因案被撤遺缺以夏某接充二區一分所巡官安某調充警所差遣隊巡官遞遺巡官一缺以差遣隊巡官張虎臣接替業已分別委任分途視事矣

▲吉　林▼

●殖業銀行將開幕

吉林商會總理馮芳幹及商界重要分子爲振興商業計會招股組織吉林裕華殖業銀行迄已年餘茲聞已將股本募齊一切手續强半完竣定於七月一號開幕刻正忙碌布置矣

●印花處派員檢查

吉林印花稅分處處長朱有濟氏頃請省長分令各縣知事謂現屆六月轉瞬終了本年第一次檢查印花之期未處擬卽派員分赴各縣實行檢查未行檢查之先該各知事應卽傳諭所屬商民凡出入條據及各項簿記有未粘貼印花者令卽速行補貼以免查出致干究罰云

●吉長車亦改鐘點

據吉長鐵路局消息謂南滿車定本月十六日將客貨各車開行鐘點改易本路爲聯絡運輸便利來往客貨計亦擬自本月十六日將鐘點重新更易現已分配準定不日內卽行發表云

●樂廳長返省有期

高等審判廳長樂佩石氏於月之初旬赴濱江視察新設地方審檢廳近情及指示一切昨據高等廳人云樂氏刻在濱江公務已畢昨有來電歸吉之期定在月之十八九日云

▲五　常▼

●侯啓泰撤差查辦

五常縣權運分局委員長侯啓泰因舞弊及僞造証據前被商民在長春吉黑権運總局遞禀呈控已屢誌本報茲探該局長自被商民在長告發業費去多金運動該總局某科長及收發員等不收該商民控告之禀倸管以挑剔商保爲詞收發員實印堂將該商民控禀積押月餘不與轉遞不料經稽核處鄧判清氏査知遂將該商民之控禀收下除詳北京鹽務總署外幷一面將收發員黃某撤差候委員長着卽撤差暫交法廳聽候派員査覆依法究辦由此觀之足見鄧氏辦事認眞矣至如何究辦姑誌以觇之

●所長易委

本縣警察第二區分所長楊奎元因事被撤遺席已由警察所長曲鈞石君改委李秀峯接充聞該李某昨已奉委前往接替矣

▲伊　通▼

●衆議員初選披露

通伊辦理衆議院議員選舉分區投票一節曾誌前報茲聞投票雖分七區而開票則在本城關帝廟開票日期原定於上月二十六日因連日大雨至二十八日尙未開啣初選監督鄭繼先氏恐愼限期遂冒雨督同事務所所長傅桂青督察員長王樂亭管理員長唐叔新及各監察管理員等前往該處開票與建東得票三百五十五何現廷得票三百二十九王三肄得票三百零九吳志良二百九十二張錫侯二百八十七責柄鈞二百八十一崔凌雲二百七十九秦冠瀛二百六十七張同愈二百六十四張文奇二百五十四徐倍二百四十六陳喆生二百四十五鄭瑞二百四十四以上共計十三名爲初選當選人復又選出候補當選人六名日昨該衆院當選人及參院當選人一併起程赴覆選區聽候覆選矣

▲哈爾濱▼

●鐵路公司採購物料

中東鐵路公司所用之物料向由他國購辦自歐戰延長以來運輸不易以致該公司之物料異常缺乏現鐵路總辦霍爾瓦特氏特派船政處威別爾處長與材料處郭斯維德赴中國內地採購鐵路應用物料聞係鐵料佔最多云

●商會請減木柴運費

哈埠道裡商務總會以中東鐵路公司新加運費七倍商民人等均受莫大影響且木柴一物價値因之異常昂貴貧寒住戶多有不能舉火者特請鐵路公司將木柴運費減輕以恤貧民能否照准尙未可知

●德華支票無効

濱江道署頃接省長通令開內務部咨開案准財政部咨查德華銀行業令停止營業該行支票自應不生効力近查有德華民以該支票向各銀行抵押借欵殊屬非是特令仰該道尹轉飭所屬一体知照云

批　示

▲奉天督軍公署批示

原具呈人柳成森　呈爲請領陸軍小學堂畢業証書由　呈暨執照均悉候飭檢同証書及考績表併發仰即來署具領可也此批

▲奉天省長公署批示

原具呈人李馥馨　呈爲陳玉符買賣妓女實有確據請查究由　據呈各節仰海龍縣知事査案呈覆核辦此批副呈錄批發

▲奉天財政廳署批示

原具呈人王鴻卿　呈一件爲懇恩准予緩期代交租欵由　呈悉査王世奎拖欠租欵甚鉅自去歲該氏代交迄今數月仍未完淸實屬玩抗本當將王世奎所建房屋査封拍賣抵租茲據該氏一再呈訴並出具按月交租保條姑從寬暫准該氏每月新陳幷交三個月租欵三十元零七角五分並出具商保倘再延欠定行從嚴幷追不貸此批

冠蓋往來

▲蔡平本氏（新民五十四旅長）　十五日赴瀋海

▲王占三氏（五十五旅副官）　十四日晚由長沙回奉

▲翟子補氏（福建代表）　十四日晚回京

▲丁爾春氏（二十七師馬隊三營長）　十四日晚由新民來奉

▲林長民氏　十四日晚由日本來奉住宿大和實館　十五日晨回京

▲李信臣氏（湯化龍氏秘書）同上

本社緊要啓事

啓者近來紙價益見昂貴若照原定價目發賣賠累實多查內地各報均受紙價騰漲影響改訂價格勢之所趨非得已也本社當與本省諸同業取共同旨趣認眞協議決定自七月一日起將報價改訂如下

購閱　每份　每月　小洋九角
郵寄　每份　每月　小洋一元五分
全　每份　半年　小洋六元
全　每份　全年　小洋十一元五角

盛京時報社

神皋雜俎 (本欄歡迎投稿)

小說

社會小說 **女優** (一二五) (儒丐)

▲第十七章

打開那張報紙。露出一盞最老的太谷燈來。鴻奎用手搖了一搖。說。沒油啦。我給取點油來。剛要走。忙說。清兒還有點東西呢。忘拿出來了。說着復由懷中取出一個小油紙包兒。交給黃鼠狼說。你老看這點東西。須真不錯。黃鼠狼打開一看。足有一兩多重。倒是頂好的膏子。說。這足夠一夜用的了。鴻奎這才出去取油壺。把煙具都給收拾好了。放在床上。去了。黃鼠狼見把煙燈點上。遂問雲紅說。你會燒煙不會。雲紅說。還燒不好。我給你燒兩口試試。於是躺在床上。黃鼠狼躺在對面。那幾個朋友。有躺在雲紅身後頭的。有坐在雲紅腳底下的。都在那張床上。看雲紅燒煙。不一會。煙霧蒸騰。每人換着吸了兩口。黃鼠狼見天已不早。說。咱們該吃飯了。於是把洪奎叫進來。說。你教他們預備飯吧。鴻奎開言去了。這里客人中有好熱鬧的。便說。咱們男子多。女人少。吃飯怪沒趣兒的。莫如再叫幾個條子來。你們贊成不贊成。黃鼠狼說。我們有什麽不贊的。得問問杜老板願意不願意。雲紅還在那里燒烟泡。聽他們要叫條子。便說。叫條子。我也贊成。但是你們得叫這兩人。不然我不許。衆人忙問道。叫誰。你快說。雲紅道。別人我不管。鴻陞班的梁素珍。瀟湘館的花月紅。這倆人你們得叫。衆人聽了。拍手道。好極了。就叫他們倆人去。黃鼠狼因問雲紅道。你是唱戲的。他是小班兒的。你怎會認識他們呢。雲紅說這話長了。凡是我們志德社的角兒。沒有不認識他兩個的。現在我們已然結爲一盟。算是義姊妹。素珍是老六。月紅是老四。所以你們說叫條子。我就想起他們倆人來。這兩人還不討厭。往後你們要多捧他們。黃鼠狼聽了。樂的心花俱開。從此借着這兩人。更可以得雲紅的歡心了。當下要過紙筆。寫了兩張條子。又問諸人還叫誰。一并寫好。教人拿去。(未完)

筆記

▲靖仁雜錄

▲斂財奇術

晚間無事。巷口聚談。有劉君者。爲述趣事一則。聽之津津有味。姑錄之以誌奇焉。通江口有小河岔。土名龍灣。灣之左右。皆係良田。劉君曾與友人。夥耕於斯。某夜看守田秧。劉忽見河間驟出一物。高丈許。往來馳驅。少時潛沒。繼見光色閃爍。審視之。似一大船。燈燭無數。相映河間。恍惚有多人。坐立其上且開樂聲幽雅。有如瑤臺。心暗驚疑。乃召同人相視。船中似聞語聲。避退河中。靜聽多時。聞有夏楚之聲。次日往視之。亦無何異。惟有大驢頭一。掛樹枝間。士人云。此乃龍宮也。驢爲宮內使者。所有黑大之物。即驢也。驢之先出。乃奉命探視。有無人跡也。詎驢不知詳審從事。致驚龍宮內情於人目。故被譴云。乍聞此語。似屬無稽之言。豈知人事離奇。不可激哉。此蓋巫者惑人斂財之術。深夜作此怪劇。故使人知。是後愈傳愈多。求神祐者。將紛紛來矣。投祭者有之。投錢者有之。彼作僞者。乃得暗取之也。嗚呼奇矣。

▲文旅人 (鐵山癡生投稿)

遼東文旅人者。少負才華。風流倜儻。豪放自喜。風雅士也。有年。因要事乘輪至煙台。時有薄暮者。煙台妓也。色藝絕佳。名震一時。花國中稱一時佩袖焉。旅人附名。偕友人造訪。一見如舊相識。問其年。纔十五。柔婉如良家兒。賦者之餘。繼以夜談。旅人不覺著醉。遂留宿焉。情深綢繆繾綣殊深。溫柔鄉中。正不知魂銷幾許矣。無如春宵易過。旅人以要事羈身。遂裝作歸計。妓知勢難再留。臨然欲泣。堅訂後會。第妓親送登輪。臨岐話別。纏綿悱惻。感動路人。舟子無情。解維初催。一聲珍重。行矣哥哥。汽笛嗚嗚。機聲軋軋。直向煙波浩渺中失矣。旅人歸後。悵然自失者數月。即今念及。情又未少釋也。曾有人知其情。爲之作長相思歌曰。長相思。生別離。苦莫苦於長相思。思卿生小太嬌癡。總可容顔十五時。翠玉鳴璫合蓮步。面映桃花柳畫眉。春風一度漆與膠。芙蓉帳暖度寒宵。寒宵恨短日高出。嫩起粧台粉黛描。剛描粉黛慘將行。翠袖殷勤餞遠旌。接杯未飲心先醉。强笑聲中含淚聲。含淚聲。上輪艫。日斷巫山雲雨晤。空餘漫漫水流聲。只有相思流不斷。並贈與一聯其詞云。(繡月繡花芳容難繡)(卿心卿貌解頤如卿)後聞有劉某者。以三千金爲妓脫籍。藏嬌金屋云。

戲評

▲綺夢軒劇話 (十五) (儒丐)

嗓子不够正工調。不足以唱戲。今人多不明是義。以爲唱戲自要有韻味。

便可入聽。初不必注意於聲音之高下也。不知今之唱戲者。皆自攜琴師。弦之高低。一視唱手。並能强爲掩飾。而唱手以胡琴之輔助。遂省無窮之力。據老輩云。昔日戲班。唱戲者無自帶琴師之惡習。只用班中公共琴師。新角登臺。琴師聽其白口而定琴弦。蓋白口易高。而唱時或有不足。然昔人唱戲。白能多高者。唱亦不餒。總應正工。無旋高旋低之弊。今則不以白口定弦。純徇唱手之便。藝之不競。此亦一原因也。

諸文

▲唱戲者言 (仿賣柑者言)(八選)

臺有唱戲者。善玩票。出場聽然。華冠而麗服。聞其聲。啞若破鑼。余怪而問之。曰。若所唱於園者。將以動觀聽欺生活。博聲名乎。將衒外以惑座客乎。甚矣哉。爲欺也。唱者笑曰。吾業是有年矣。吾業是賴以播吾名。吾唱之。人捧之。未聞有言。而獨不足於子乎。世之爲欺者不寡矣。而獨我也乎。吾子未之思也。今夫建議案草憲法者。堂堂乎立法機關也。果能恢人民之意耶。峨大冠佩印符者。皇皇乎行政長官也。果能任地方之責耶。天怒而不之畏。人言而不之聽。市荒而不之救。盜多而不之捕。尸位素餐。而不之慚。觀其御華服。乘汽車。昨花天而今酒地者。孰不揚揚乎自得。昂昂乎自足也。又何往而不錦繡其服。破鑼其聲也哉。今子是之不怪。而以淫吾戲。余默默無以應。退而思其言。類汪笑儂之流。豈其憤世嫉邪者耶。而託於戲以諷耶。

笑林

▲問他 (柯道德)

英人某。畜一犬。甚愛之。名之曰問他。(司阿克里母)不以畜視也。一日有友過訪。敘謂之頃。詢犬何名。某答曰問他。其友以爲戲已也。拂然曰。僕與君誼屬朋友。何得儕人於畜。不亦欺人太甚耶。某知其誤。笑告曰。君誤矣。是犬實名問他。非敢戲也。君如不信。可一試焉。因喚之。犬果應聲而至。友始釋然。相與一笑而別。

文苑

●瘦吟齋詩 (淶蝶秦永剛)

金陵懷古

舊時煙草舊時樓。又泛江南一葉舟。
昨夜鐘聲蕭寺裏。多年王氣蔣山頭。
歌殘玉樹才人恨。井壞胭脂美女愁。
況道秦淮河上水。至今猶自向東流。

其二

荒墳那復記南朝。芳草萋萋紅板橋。
王氣不隨山氣長。潮聲空逐雨聲消。
秋風蟋蟀相公夢。春水蝦蟆天子謠。
不禁多年興廢事。秦淮沽酒破無聊。

其三

傷心欲問南朝事。翁仲無言夕照斜。
故國江山秋日草。才人詞賦後庭花。
烏衣巷冷双双燕。紅粉樓頭陣陣鴉。
欲向繁華流水去。煙波瀰漫雨如麻。

雜報

▲奉天▼

●國貨暢銷之由來

奉天經理南洋兄弟煙草公司自鄧日初接辦以來銷路日廣因鄧氏各界感情和洽凡與之稍有交情者無不極力提倡是以上流社會均改吸該公司所出之大喜長城四喜自由鐘美女各牌其次若愛國飛艇飛馬等牌之煙捲流行市上日見其廣昨日該公司用特別煙車送煙至東門該煙車在途中將行路乞丐左腿撞傷兩相爭鬪路人塞途適該公司總經理鄧日初往某機關路過見途人塞塞詢知貨車闖事又見乞丐左腿有破皮之傷鄧氏當出小洋三元給與乞丐以充藥費令其自行調治該公司經理人處置得宜於此可見而其營業自能日臻無彊焉

●運輸軍衣

兵站處長丁介臣派兵站員王承志同奉購置夏季軍衣一千一百七十套以備三營換領該員現在同義合軍衣莊購置完備綑載一百一十七包昨乘京奉晚車運往軍糧城分發云 (悲)

●有恃無恐

城西沙嶺堡住有夏更堯者市井無賴因該堡某區官賃住伊之房屋夏遂恃爲護符在家設賭由來日久聞日前同村某甲與夏戲賭令其手持煙槍由警所門前經過倘警察不問某甲甘願輸小洋二元夏某居然照行警察果然不問由此以觀法律成不如人情矣 (光)

●娶妻得子

據鄉間來人云城東馬三家子農戶馬姓早年聘鄉近某村李姓女爲室日昨(即舊歷五月初七日)迎娶該女已身懷六甲惟腹部不甚膨脹其母又係繼室漠不關心女亦不敢明言迎娶之日竟不先不後於交拜時新郎起而新娘痛仆於地呱呱者已落在褲中矣一時來賓嘩然後經多人調說言歸於好不再根究矣 (光)

●踏斃幼童

小南關下頭王姓小孩日前在獸居塢後壕溝挖掘地蚓適有一幼童年可十餘歲向其搶奪王孩不恕當將其扭倒用腳大踏一時失慎將某幼童踏斃後經其家人聞信前來會同警察將王某連同小孩一併送警廳罰辦云 (光)

●電告獲匪

張軍長昨據開原縣知事詳稱日前警察三區巡官關文久率警在轄界破獲搶刼日商之胡匪崔文波高百順劉景山李金保等五名並獲大小槍械數枝現在羈押縣署請示核辦當由張軍長傷令即日槍斃云 (光)

●人貧志短

大北關欽差府胡同住有康文才者山東人於早年携眷來奉作小販經營近因金融奇緊營業蕭條拖欠外欠數十元無法抵償乃於日昨夜間乘家人熟睡之際懸梁自縊追察覺即時解下而其一縷幽魂已飄然而去 (光)

●忤逆不孝

大西邊門外井沿胡同住戶王景隆家道殷實置有田地六十餘畝足供晚景其妻與之同年現均六十有四膝前只有一子名懷德娶妻馮氏乃其子不務正業非賭即嫖二年之間將其父積蓄浪費淨盡春間復將其父所置田地典賣五十餘畝每日歸家尤罵二老之胡不早死近竟不時斷食老夫婦每于其子外出時在門前哭泣自述生前未作好事之結果其情景極爲可憐云 (悲)

●死于陽臺

九門外妓女霞紅素性淫蕩昨接一肥而且胖之某客正在戰害緊迫之際某客呼聲甚高迨至停止竟爾氣絕蓋某甲因用力過度元陽盡洩該妓慌異常將伊推落不知所措同班與之有隙者均以戲言相謔該妓羞甚痛哭不已現不知作何了結也 (悲)

●舊店新開

小西關大什字街彩合德醬園閉設以來生意頗佳獲利甚厚近因房屋狹窄不能多存貨物致有應不給求之虞故特擴張門面配備各式貨物俱全藉廣招徠日昨重新開張門前甚爲擁擠云 (和)

▲營口▼

●縱女爲娼

本埠西街關帝廟後住戶徐張氏其夫早逝生有一女家道不堪自給該婦遂暗操皮肉生涯以資糊口近因年老色衰無人過問而其女年已登荳蔻容貌清秀毋也不良竟令繼營賤業而女視家境艱難非此無以爲生亦不抗拒遂與某洋行工人劉某結不解緣今以供給不足復與某商外縣有染時起醋海之波瀾及鄰佑不得安寧矣

●珠還合浦

本埠東青堆子葛某有女年已及笄不安於室與比鄰張某結不解緣山盟海誓私有白首之約遂於今春双双飛去葛某偏覓未着聽其所之茲聞日昨該女單身歸來甫入門即掩面悲啼至不可仰家人憫其悔過自新亦未斥責云

●情實難捨

大北關橫街北首住戶楊細文山左人生有一女年方二十曾許鏡商常華富爲妻因該商營生在外猶未迎娶楊某遂將其女送某女校肄業取名清滢該女本來聰明自入學校後風氣大開以常某年既老大貌尤醜陋終思嫁一白面郎以償艶福遂與逛街上頭施姓學生有染兩情相愛並藉花開不料好事多磨常某現覓歸家迎娶清滢女士雖情于施某已甚故日來以淚洗面哭泣不已其父現亦洞悉然亦無可如何惟有撫慰而已 (悲)

▲熊岳▼

●學生自縊

城西南大房身村關姓過繼之子年方十一歲在本村學堂讀書於陰五月一日向其祖母要錢幾毛爲給校內端節小費詎伊祖母分文未給怒言逐出及至學堂又被教員申斥該學生遂生短見竟廁所自縊矣嗚呼慘矣

●怪胎彙誌

城南頭臺子村趙馬氏年已而立去歲七月時患腹痛服藥不效漸形瘦弱迄今十月有奇腹漸膨脹家人憂之日前又延巫某醫治巫作神語曰此邪胎也夠從口中吐藥數粒命婦吞下初三日晚間產下一物畧似龜形當即撲斃掩埋其婦氣絕半夜始甦又該村溫氏女出嫁於廂藍旗王姓爲媳於前年產一魚身人頭缺少四肢魚尾亂動片刻即死惟該媳遂染下痿之症臥床二年現今方能履步但此二事確實故誌之以供生理學家之研究

▲大連▼

●自討沒趣

昨日下午四時許電流游園內有一婉好之婦人踽踽獨行突一惡少尾隨其後時露一種淫蕩之態度冀博該婦人之青睞不料該婦探知其情不但不爲所動且當面肆口辱駡謂你要看老娘嗎老娘不是好惹的該惡少抱頭鼠竄而去觀者無不捧腹云

▲黑山▼

●拿獲要犯

西街住戶趙某日前九號夜被匪搶去手票三元及衣被等物當即呈報匪已沓矣現經中區拿獲王鎖子係該案要犯王所供從匪數名亦皆弋獲未及刑訊供已供認不諱行將送縣懲辦矣

●絞斃兇犯

邑西師家屯馬販子師某去冬欠耿屯王某之驢錢十餘元因逼討過急將王誆至山溝用石塊擊斃希圖了債詎天網恢恢疏而不漏經羊腸河巡官張子香設計訪查將該犯拏獲送縣訊明在案日昨(六月十二號)曹知事由奉回署即將兇犯師某驗明正身綁赴刑場絞斃示衆矣

▲新民▼

●局員索賄

電報局長馮姚之胞弟馮華春日昨捉獲偷窃電錢之丁李二人及夥犯陳某堅不准保嗣後向陳索得賄洋三十元遂允赴縣以誤押各情函請開釋但不知該縣能否准如所請查馮華春品行不端素有煙癖迄未戒除不知當道亦有所聞否

▲開原▼

●姦夫爭子

邑東八社屯胡文林之妻梁氏性極淫蕩因胡文林赴江省謀生該氏即與梁雲通姦姘度多年產生一子年已數齡日前胡某回籍梁雲竟以梁所生之子應歸伊有致起衝突互相毆辱徐報警察轉送縣署訊辦如何了結尚未可知

▲西安▼

●慰留巡官

警察第二分駐所巡官孫慕靜因病請假數次附警務長張兼亭以該巡官年力富强作事認真深資得力不准其請并極力慰留暫予病假二星期以資調治所有該巡官應辦之事暫委巡長李忠遠代理以重警務而資成云

▲西豐▼

●區官互調

縣一區區官張明橋任差以來凡地方公益及警界事務無不竭力倡辦對待人民感情益洽洵爲警界中之佼佼者日前被警察事務所調任東路將東路區官顧上林君調歸一區故一般人民咸念張氏不置矣窃愿顧君勿讓張氏專美於前是所幸甚

▲昌圖▼

●槍斃事主

本城東街王家園子王廷佐山東人也向以種菜爲生稍有積蓄前晚(舊歷五日)夜半突有數人叫門因開門稍遲致觸彼怒開槍亂擊當將王廷佐擊傷斃命匪即逃逸王之家人飛報縣署請求緝兇並聞稱均係穿黑色制服者究竟是否胡匪抑或另有別情衆論紛歧莫衷一是刻正檢查中與衆如何偵訪再誌

▲五常▼

●路刦行人

昨據山河屯來人云距該鎮廿餘里王家店地方日前(即陽歷七號)有步匪四人各持手槍放卡行刦一日之間來往行人四十餘名均被搜刮財物無算追經附近警團知覺該匪等早已逃無蹤影矣

▲安圖▼

●失足跌斃

安站票房北頭上煤木架高三丈有奇日昨同合公木匠孫克增山東日照縣人在架上做工失足落地當即斃命經把頭報知交涉局驗明埋閘者咸謂自不小心夫復何尤

本報啓事

改組分館

西豐縣分館經理員　劉東勝

本館業將西豐從前三處代派處取消更新改組分館委任劉東勝爲經理員專理派銷本報及刊登廣告一切事務特此佈告週知

新設分館

綏化縣分館經理員　高幼卿

蘭西縣分館經理員　程貫臣

本報刻在綏化縣蘭西縣兩處新設分館已委任高程二君爲該處經理員如諸君欲訂閱本報及刊登廣告者均請向就近本報分館直接面議可也特此佈告

盛京時報社啓

特別廣告

聲明丟失股票

茲因鄙人前將魏秀峰魏仲芳新業鑫號股票一紙帶於衣襄中不意在街被小竊竊去當即京情公局備案如有私行轉賣外商者概作無效恐未週知特此聲明　鄙人胡[illegible]

奉天商業總銀行謹啓

民國要聞

●府院十二日之情形

大總統十二日下午二時十分至辦公室披閱鄂閩湘等省要電數件於三時傳見阿爾泰辦事長官張慶桐密談約一小時之久四時又見前外交總長汪大燮談論時局良久汪君始行出府四時五十分元首與方立之秘書長談話二十分鐘遂歸內宅休息並聞府中在職文武人員凡受項城袁日知遇赴彰德致祭者達四五十員之多云又訊國務總理昨仍照常到辦公室辦公先後披閱趙倜卿由漢口來電一件暨普通文電數件四時約惲公孚師嵐峯等至辦公室密談良久五時左右始退休內室比幷傳諭公府辦事各員十三日毋庸入府賀節至秘書廳方面日昨事務異常簡單惲公孚秘書等出府時間均較常爲早云國務院則除參陸處仍有會議其情形已詳誌另條外院秘書廳方面亦屬異常清閒四時左右創辦命令交局發表幷用秘書廳名義致第六旅旅長張宗昌密電一件內容係專遞總統文日（十二日）明令授勳詳情云

●日議員團長之談話

日衆議院甲組議員團已於十三日到京茲據澤團長視察談云南北戰況以戰前比較現在其精神相異殊甚余等咸知今日南北督軍均抱和平之希望我等與非常國會議員及岑西林孫伯蘭李秀山王子春等會見彼時對于大局並無何等政策我等殊深感慨者係中國上下猜疑日本以誤解爲事而第三國（澤氏未明言）乘中國之猜疑心從中鼓動以謀離間中日感情惟日本對華問題第一要義係日本上下協力一致以期一掃中日間之誤會是余由宗教的所深信者也再團體之對華意見回國後即可發表日本議希望舉國一致內閣然仍不顧內閣於今日更動云云

●湘省水災之善後

▲近日長沙亦有水
▲水災皆辦之請派

湘省水災蔓延十餘州縣本報已迭據報告記載矣昨晤政府方面人言張湘督最近有電到京稱山洪未止江水暴漲長沙省城亦將有被水患之勢刻正設法防堵云云又湖南旅京同鄉以湘省兵災之後繼以水災人民流離雖在設法募捐賑濟但杯水車薪無濟於事且無專責辦理之人尤於事鮮濟特聯名公呈政府懇籌撥巨款外並援京畿水災辦法請特簡大員督辦湘省水災事宜云

●日議員團甲組到京

日本議員視察團甲組已於十三日下午六時二十分鐘由漢到京有中日政界及記者等在西車站歡迎云又訊日本衆議院甲組議員視察團於十二日下午六時由西車站抵京此次來華者團長澤來太郎暨議員今村七平伊東知也秋山金也井戶支四郎磯部尙川口本七郎松本誠之大津淳一郎吉原正隆及書記官中村等十三人抵京後仍寓扶桑館中並聞當晚即赴大和俱樂部歡迎會擬於十三日遊萬壽山及京內外各處名勝云云

●湘省軍事消息彙誌

湘省軍事極爲國人所注意據聞常德計日可下[illegible]縣聞已克復茲將連日所得各方面信息彙之於下零陵敵軍主力仍係譚浩明其部下兵數計爲萬餘粵桂南軍首領見事危急續調援兵二十營兼程馳至永州策應直隸軍隊現已全體加入火線酣戰兩晝夜敵軍極力抵抗未退說者謂西南仍無和議之誠心也并聞譚延闓氏遊行粵桂雖爲疏通意見提議主和然亦未免有贊助聯合政府之意至趙恒惕劉建藩林修梅周則范張學濟林支宇等有皆係受譚指使之說云云鄠縣南軍其所以能於抵抗北軍實因程潛率軍赴援之故茲聞鄠縣已於本月二日爲張福來旅長所部攻克張旅刻已向桂東追擊敵軍已潰向郴州永興兩處聯合馬濟固守入粵之咽喉并聞張宗昌旅長所部蘇軍衛入安仁南境會合直軍第五旅及駐常寧第三師之大部隊三面抄襲南軍仍面面抵抗戰事甚烈現在馬濟仍固守永興與南軍交綏已得勝利敵向新寧東安未退云云寶慶方面田旅長陳統領分駐益陽縣城已爲國軍入駐國軍得益陽後即拔隊直向漢壽進攻同時馮玉祥旅長所部中路之軍已抵大龍鎮常德不日當可攻下並已任董世祿團長追勦周田之潰兵云又訊施從濱雖有電請交卸暫編第一師師長兩十一日尙有電致參陸處謂從濱于本日由皇圖嶺進駐新市潘張兩旅（潘鴻鈞張克瑤）現亦漸次進抵新市云云又訊馮玉祥旅長頃電我軍第二支隊抵皮公山向敵痛擊敵向楊樹山敗退我右例隊抵雙廟山與該隊合進探悉敵軍大都在千金山遂從左右兩翼夾擊敵旋即退却同時我從攻單梁山亦佔領之敵皆退至觀音庵經我軍四面包圍旋即完全佔領計共斃敵百餘名現仍繼續進攻云云

●江蘇初選當選人放棄選權

▲民命莫保何有民意

江蘇各縣初選當選人聯合發起請停戰之後再行覆選已屢誌本報政府昨早接到滸子楨領銜所發公電略云內戰不停民命莫保何有民意楨等日夜彷徨惟有放棄選權以謝國人歸泣陳情當祈鑒採云云在言之者雖極沈痛但政府對此當然不理蓋自政府及政府黨言之若欲放棄選舉權爲則放棄之已耳於政府初無防碍也若以民意云云與之相結則政府本來未嘗民意且召集國會之目的亦不過欲得號稱議員者若干人粉飾昇平鞏固政府權而已何嘗欲造眞正代表民意之機關使不然者何以與政府直接有關係之人公然組織團體使用巨金收買選舉哉故蘇人之請求其必歸無效可知也至江蘇全省中此項團体之勢力若何尙未詳聞但江蘇實際上尙未投票則可知已受其影響而同時金錢競爭之風依然盛行於南京此某俱樂部特派員所以有魚不上市之電也

●湖南土匪之滋擾

前此第二路軍隊潰散時湘陰至新墻一帶四十八洞之匪蠭起鄉鎮人民大遭蹂躪嗣由二十師派張紀旅長駐防岳陽第七師又派馬隊一營在新墻鹿角一帶遊擊獲匪數十名就地正法餘匪均已潛逃惟臨湘以下武昌以上匪徒仍熾現由孫傳芳旅長率所部前往各處嚴厲剿捕自長沙東鄉一帶亦均有土匪潰兵嘯聚現張勳臣督軍已派密查處處長楊纘緒率領密查員督同軍隊前往捕勦云云

●陳樹藩殘毒荒謬之罪狀

據某君函云陳自渡渭北後與民軍屢戰皆無勝利現已被圍於固市下吉一帶其參謀某君在省購入各種烟捲暗中潛入毒品密令商人輸售渭北各縣之軍官兵士冀其中毒自斃此策行後渭北各縣中毒者日有所聞後被民軍偵探得實此案乃明其居心亦殘很矣又聞陳督自率師渡渭後屢戰屢敗死傷狼籍人無鬪志陳不得已自韓城招來硬肚皮妖教（卽義和拳餘孽）一流人每開仗時與兵士各佩符一道令各喃喃念咒謂鎗彈即不能近身聞入此教者以直隸山東河南人爲多云某君新自甘肅來據云自長武至潼關沿途所植無非鶯粟正値放花之際紅白參差令人注目所經鄉鎮村堡多貼陝西善後清查總局布告有每畝收銀六兩實屬寓禁於征云云（其全文已見報）署名者爲劉瞻漢武樹善二人武不知何許人劉乃卸任榆林道尹也其明目張膽於茲可見按長武至潼關皆在陳督勢力範圍之內沿途並無民軍蹤跡亦無土匪滋擾藉曰愚民偷種而爲煌煌善後清查總局之布告何自來耶此陳督決不能辭責諉過之鐵証也

●魯省選舉買賣場之怪象

得濟南函云魯省參衆選舉均於十日舉行覆選奔走駭汗舉國若狂競爭手段愈流愈下總之廉恥喪盡法紀蕩然八字足以之無愧當選人物久由某系分區指定電知四道尹運動基金區予洋萬五千元爲運動選辦每各區當選人多寡不均膠東區當選人每名可得賣票金千八百元濟南區每人二千一百元濟寧區每人二千三百元東臨區每人二千四百餘元比較上以膠東區當選人所得獨薄而覆選當選人之居奇亦最力區區千餘元殊不足恃而某系又無力增加被其指定之人物欲令其個人破鈔亦復有所不肯其次則濟南區原由政府指定七人至今日因票價之漲與日俱增（每張已至三百五十元）每人卽備得三十五票已須萬元以上窮措大又焉敢染指故以目下觀之膠東濟南兩區將來被選者能否均出於某系之所期殊無把握惟濟寧東臨兩區價最低廉（東臨每票一張僅五十元）故可如願以償至膠濟兩區票價所以如此昂貴者惟一原因係膠東區之孫毓坦濟南區之艾慶鏞均期在必獲且挾數萬（孫爲法政專校校長因此已辭職回籍）大有破釜沈舟之決心不惜重資因此二人之搗亂故行情如此不穩以選舉之大典竟寡廉鮮恥漫無顧忌至此言之殊汚人齒頰近最後之競爭已屆未識鬼祟行爲當至如何境地[illegible]揭出與我國人共棄之也

●皖省選舉競爭中之毒物

安徽通信云皖省自開始辦理選舉以來已及月餘其赴羶逐臭奔走運動思嘗鼎之一臠者雖不乏人然自一般觀察之殊覺異常冷淡前山西省長孫發緒者桐城人也曾有辭謝選權一電月前因私事返里勾留數日卽去并非有意選舉之活動此等選舉凡稍知自愛者莫不去之若浼乃該桐城縣有馬某者正在鑽營議員聞忽見孫君來以爲如孫之地望果着手運動則巳之議員目的將成泡影遂大有奪我鳳凰池之權勢籌思無計乃假揑該縣老紳倪君延慶并全縣選民八萬餘人名義分禀本省長官謂孫某以金錢來縣運動選舉並誣孫以土匪罪名孫聞之大駭以詰問倪倪君因該縣正紳也年將八旬自退官歸里後久不與聞時事今聞人盜己名誣人罪不勝憤慨當致該縣蔡知事申辯並請依律究辦盜名誣陷之人孫乃抄倪紳原函致書倪丹忱督軍請爲查辦（原書畧）未知倪督對於此事如何處置茲覓得孫君附致倪廷慶函特揭出之以見皖省選舉界之一怪劇也該函云近有棍徒盜用賤名在督軍處密呈孫君發緒劣迹意欲傾陷善類爲一網打盡之計局勝駭然鄙人解組歸來名韁早脫近益衰病世間是非理亂全然不知況孫君之爲人鄙人素所佩服告密之舉何自而來實屬令人髮指此等鬼蜮行爲含沙射影圖自己私利嫁禍於人其居心險惡神人之所共嫉天地之所不容此風一開正人君子無處立足即林逋陶潛亦無逃名之所豈不天壤間皆荊棘乎應請沐案審核申復外一面明訪暗察澈底根究以儆効尤而安良善風化有賴親筆代面

●鄱陽匪案之餘聞

南昌陳秀峯督軍電稱本月冬日晚鄱陽縣實有匪徒黃淦倡亂首先糾衆劫獄縱犯人賀松林彭桂仙張毛頭周匠林李金山曾應龍等膽敢內應立時扭鐐毀栅欲出經縣警奮力抵阻始免脫逃查賀松林等係彭江蔣氏劫案盜犯彭桂仙等係福隆等處劫犯本係會匪此次匪先劫獄其爲勾結可知據該縣尹知事鄧隊長電稟前來當以情節重大會衙電飭按照軍法一律槍斃以寒匪膽而靖人心云云

●瀟湘浩劫錄

據長沙函省城一帶自上月杪一兩兼旬寒氣增重不啻將麥秋收穫無望而省河水勢亦有漲無巳劫餘之民益復惴惴而各屬兵災報告紛紛沓來湘民水深火熱之境眞不知何日方可脫離也醴陵此次被兵最慘日前全縣公民代表彭文明等來省呈請總商會救濟語極哀痛畧謂四月下旬國軍退返經過醴城焚掠將半未及浹旬敵敗潰逃又經殘邑詭散謠言謂北軍此次逢人便殺逢屋便燒傷鳥驚弓避徙故衆豪皆憲命將來討敵已潰逃國軍復臨竟將醴城劫餘之店戶民房抄沒無遺焚燒殆盡所存僅公地祠廟十餘處街尾之河邊破爛百餘戶而已可憐焦土數逾萬家燬及鄉間亦數千計其未燬者則亦多遭碎擄十室九空百里之間殆無完土且其横被殺死燒死之良民婦孺城鄉不下三千丁而猶反未能得一以殺之五月七號以來沐督憲衆中軍紀嚴伸衛人民濟委賢員來知縣事城內猶循紀律不妄行爲而城外駐紮者肆擾鄉村姦淫擄掠無可爲諱且復乾塘毀禾欄途掠財掘坟毁棺牽牛擄猪搜索民屋槍聲時聞縣令派軍巡查據稱不服彈壓者以第六混成旅爲最以致流亡莫返耕鑿莫安旱稻莫栽晚禾又歸佃莫得田園家落骨肉流離衣食源枯死亡枕藉加以游魂未歸夢昧時驚兵不衛民民奚有豸云云又有長沙循化鄉團總彭蘅卿田心團團總彭桂林等以搶劫頻仍地方滋擾呈請各官詞亦悽切略謂自易家灣駐紮軍隊後常有身穿軍服手持槍械者三五人或十數人遊行各處仍由易家灣至羅家境一帶搶去銀錢衣服食米牲畜等項甚至威迫婦女肆行姦淫繼乃由易家灣至暮字匠各境到處搶擄人心慌恐農則能耕丁則廢業婦女則白晝伏於山谷以爲躲兵之計究之此項兵士肆行不法是否假冒軍人借勢刦搶亦無從分其眞僞祇得迫懇維持云云觀此則知省會附近秩序仍未恢復也益陽爲南軍佔據有匪湘芸軍隊一團本月四日聞國軍將至即於是日午刻率衆向常德方面退走商家恐遭搶刦一律閉市國軍至晚間始到散兵借搜索爲名頗形滋擾湘南分銀行及實業分銀行已刦掠一空房屋器皿盡被破壞及國軍某團長到城拿得行刦之散兵數名立予槍斃商家亦漸漸開市至衡陽自國軍克復以來軍民相安形尙安靜居民倚仗吳師長之寬厚軍紀嚴明有常寶緊發之耗知事逃來衡城商賈不能安業進大砲之聲且傚有所聞皆不以爲意易如恒湘南鎮守使趙春廷招撫湘軍五存者手進行現在與吳佩孚師長借得北兵一連暫爲守衛之用擴招撫湘兵二十營因其部甚多如趙與發旻孝廉諸人現均在南軍中担任要職一但來歸其軍隊必不少現在招撫已有頭緒者卽趙與發所部各營云張督軍對於民間疾苦頗知注意日來因常德戰事甚烈難民紛紛來省特每名給洋數元以示憐恤日前並通令各縣知事彙節督署軍法官衙以便與各處國軍接洽辦事如拿獲潰兵土匪訊明罪狀准以軍法先辦後報特兵隊所到之處縣知事退處無權雖衆寬法權不知能否執行也

公電

●滬商會否認閣議江寬案公電

北京大總統國務院海軍部交通部農商部鈞鑒楚材撞沈江寬一案昨據招商局轉示交部歌電具述國務會議議決情形純以服從法律爲唯一之意旨至爲欽佩惟敝會起視民意旁徵輿論對於此次議決辦法似猶有不能已於言而又不忍不進言於左右者查我國幅員遼闊領海岸綫且達數千里而航業一方懸我中華民國國旗者祇此招商局之商輪若干艘各貨物旅客之運送中國航行事業之不振固無可諱言然政府爲海權計應如何設法提倡盡力保護予以航業之獎勵且値此西鄰交惡東勢日漸之際船隻減少貨物囤積而中央政府於此種偉大之航業團體更予以重大之援助航路發展卽保衛海權乃不意天災未至人禍侵尋運軍載餉既不絕于道權沉沒又相望于途新裕之浩刦方終江寬之慘變又起生命財產動輒千萬商業穀足民怨沸騰敝會忝領群商容忍再事緘默且至串變發生以後輪船向守碰撞章程以辦理者獨至于軍艦相碰則反用普通法律以裁斷並援尋常法例以相繩海軍審判限於軍人公司商輪乃亦勒令歸案以普通商輪而歸特別裁判法令無據斷所未聞招商各股東痛心疾首食以今日碰一船明日撞一艦每碰撞而輒遭沉沒遇沉沒而卽無法求償終令商局商輪盡斷送於多少軍人之手沖戎載道輪舶塞途其結果威受痛苦而卒遇重大之損害者商民之生命與財產耳而招商局之所受則尤爲慘酷股東爲自衞計勢必出於最後之一途事機危迫瞬息萬變勢難服從終有不可恃之一日敝會體念時艱慄慄危懼復查此次國務議定之案既與輪船碰撞定章顯有不符又與大總統命令海軍條例亦多抵觸斷難强制執行應請提出商民一體否認仍請國務院另行決議以昭公允陳詞痛切無任惶悚伏祈亮察上海總商會叩蒸

[illegible]大連出帆廣告

青島上海行

榊丸 (三四〇二噸) 每星期六正午開往上海（由上海回之時停泊青島）

神戶丸 (三九二三噸) 每星期二正午開往青島上海（由上海回之時逕至大連）

▲除本事務所外在營口瀋陽奉天鐵嶺長春各站均發售船票
▲兩船現均有設備無線電信機
▲發售船票時間在埠頭事務所至開駛之日午前十二時四十分止若在代辦所同于午前十一時二十分截止

南滿洲鐵道株式會社 大連埠頭事務所

日本郵船會社汽船大連出帆廣告

三河丸 六月二十二日（陰歷五月十四日）門司神戶橫濱行

相模丸 六月二十二日（陰歷五月十四日）太沽牛莊行

相模丸 六月三十日（陰歷五月二十二日）門司神戶橫濱行

代理店 三井洋行大連支店 電話四六〇 二二〇

船票由本出張所自賣如有坐客請至本所購買

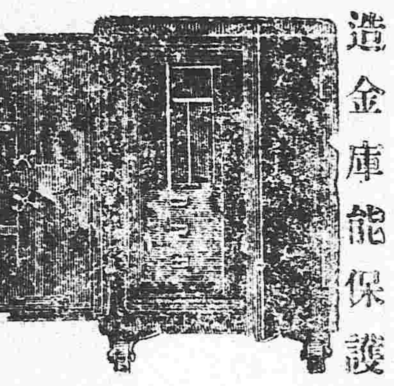

具有東洋第一設備與製造力之東京中川製作所製造金庫能保護諸君之財產可以安然放心請速購置一個

發售 中外五金雜貨諸機械及工業用材料

發售 各種洋磅、金庫、洋銅、油、各種機器

認購所 滿洲總經理 奉天城裡 藤田洋行 電話二二四番

催眠術

強健自己之心身矯治他人之癖病養成三育之民格改良社會之心理解決不可思議之現象

▲欲索詳章函附郵票三分即寄呈閱

奉天日站西三條街第一號地

中國精神科學會奉天支會

九重綠香皂 芝蘭黑香皂

顏色之美也者非依脂粉能使皮膚之素質美艷故維新佳人居常淡妝若用此香皂浴身洗臉定能使天然美膚益細且艷而此二大香皂用之不但除去皮膚之汚垢其配合原料係爲保護皮膚之高貴諸材料是以品質優良實與他品迥不企及也

經理 奉天城裡 寺庄洋行

四季常用之好飲料

巴西之咖啡

一咖啡古昔僅爲醫藥之用當十五世紀時代阿典地方凡過勞精神者飲之得興奮之効遂爲飲料之始近世歐美各國殆成一日不可缺之飲料

巴西咖啡氣味芳烈男女老幼咸宜一飲即覺精神爽快頓忘倦怠

本公司爲供家庭便利特製咖啡糖漿冲服既便取價復廉

此咖啡糖漿係用巴西國產之純粹咖啡和以最好白糖調和適宜香味頗佳裝以玻璃瓶香味歷久不變

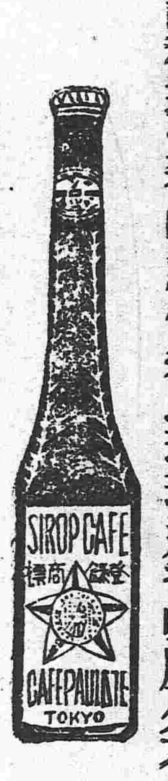

咖啡糖漿用法

咖啡碗用咖啡糖漿六小匙如好濃厚者可用八小匙加入牛乳少許以開水冲化即可取飲如夏天用爲清涼飲料宜以冷水冲和或加以冰如加以火酒或汽水最妙

此項糖漿送禮合宜本公司製有美術籠盒甚爲美觀

南美巴西國聖保羅州政府特准註冊

日本東京 寶利斯得公司

總經理 大連市寺內通 増田洋行

特約販賣所 大連營口奉天 盛進商行

大連市吉野町 三星洋行

各埠食料店雜貨店均有代售

發售品名 鋼。鐵。銅。銅鐵板。白鐵板。錫。鉛。洋釘。機械及附屬品。電線。洋井頭。工業用材料。各色鉛油。磁油。清油。各種機器油類一切。品名甚多不及備載新賜顧者請面議可也

奉天新市街西三條街郵便局橫側

大連原田組奉天支店

電話長六二番

外櫃 張壽慶

本店 大連市磐城町四十二番地（電話四一〇番）

出張所 大阪西區立賣堀裏町二九（電話五九二番）

志仁堂雙層化積膏

本堂於早年發明新法創成特別雙層化積膏一種功效神速與衆不同現已暢銷近遍三省遠達京邵北洋各寄售處共有五百餘家非實効實驗斷不至此此膏專貼男婦氣積血積寒積食積心胃疼痛胸膈脹滿氣逆不舒噎膈反胃氣痞水痞癥瘕痞塊痢疾泄瀉腎寒腰腿筋骨疼痛手足麻木男子疝氣腎囊潮濕婦人經血不調經前經後腰腿疼痛赤白帶下子宮冷寒久不孕育並治小兒乳積痞病蟲積偏墜等症此膏收効甚速少者五六日多者十餘日不但積消疑散而且健脾衛生誠膏藥中之妙品也此膏每份兩張紅白藥面兩包合洋四角買十份加一份買五十份八扣收欵

各省各城寄售處

天	山海	吉	卜	城	鉞	梨	岫	復	鐵	熊	遼	海
津隆	關永	林興	魁德	縣益	樹富	岩復	州德	嶺福	岳廣	中萬	龍永	
泰	順	順	增	悅	興	盛	元公	益	合	順	聚	興
和	和	恒	長	成	公	泉	司	厚	盛	利	長	東
營	西	莊	西	遼	安	新	長	大	蓋	寧	法	西
口福	安福	河義	豐福	陽福	東豐	民福	春文	通信	平恒	遠	庫德	豐東
有	合	德	長	春	泰	賜	萃	成	昌	興	生	興
長	慶	成	太	興	生	益	堂	彥	德	德	永	順
廣	海	臨	林	五	千金	台	鳳	哈	大孤	海	義	山城
寧東	倫王	江東	蘇福	富	寨恒	安德	城亘	濟天	山長	城永	州寶	子興
福	長	和	盛	盛	興	源	意	豐	豐	泰	增	盛
輝	公主嶺	寬	本溪	大東溝	伊通州	盤山	清河門	安東	東平	洮南	大孤山	興京
南全	三合	甸公	張中	和	復興	德慶	義盛	益增	天增	正心	豐泰	德順
順	公	順	豫	德	湧	隆	興	遠	大	合	利	永
東	勝	補	德									
樣	大	金	黑	海	復	田莊	長	鐵	南	新	綏	新
台增	連協	州聚	山協	龍公	仁福	台福	春天	嶺永	原增	兵萬	中德	城裕
益昌	茂	增	成	議	記洋	聚	合	慶	合	泉燒	發	來
長	盛	長	順	賞	行	興	慶	東	昌	鍋	號	公
懷	朝	蒲	通	撫	八面	昌	開	柳	遼	彰	双	遼
德雙	陽聚	石河	化萬	順	城巨	圖廣	原泰	河義	源長	武同	城洪	源天
興	合	順	泰	聚	源	昌	順	興	興	義	順	合
長	隆	德	興	興	合	和	成	隆	合	寶	興	

強種補元丹

此藥專能強種強種必須以補腎爲先補腎尤必以補元爲主故製此丹強種補元兼補先天之不足後天之虧損五勞七傷良劑請試用之無知功効主治男子陽痿不舉或思慮太過神精虧損遺精滑精或中年房勞過度精神疲倦五更腎泄心跳氣短或老年發熱咳嗽自汗盜汗腰腿痠軟腎虛怔忡心悸或酒色嗜好精髓枯竭等症服之神効誠爲強種補元之良品也 每大盒四兩一元 小盒二兩五角

神効鹿胎丸

蓋鹿乃仙獸得百草精華其功在角胎稟牡鹿之精牡鹿之血得完全氣血成形加藥料爲丸專治婦女經血不調或多或少其色紫黑成塊臨期腰腹痛疼或經閉經漏赤白帶下子宮寒冷久不孕育或受孕不安素慣半產服之神効每丸價洋二角每盒十丸價洋二元

膏藥

專治因氣火血花染成五淋毒瘡楊梅瘡魚口便毒並予毛白髮脫落鼻爛齒落咽喉破爛種種惡症俱有奇効 大盒八角小盒四角

專治中風半身不遂口眼歪邪治風寒濕痺閉塞經絡以致肩背腰腿疼痛手足麻木拘攣等症每價洋四角

北京農商部商標註冊巴拿馬賽會農商部發給獎憑奉天巡按使公署布告專賣

中國電話六百六十七號

本號開設奉天大東門裡路北 志仁堂啓

盛京時報奉天城內代派處 奉天城裡督軍署胡同路南 震泰報局

老牌臭蟲

臭蟲立斃藥粉

中外各藥房及洋貨店均有發售

應驗如神 穩入睡鄉

將到夏令衛生者注意

謹防假冒

老直牌守田寶丹其功効無比

炎暑酷熱邪疫流行當此氣候不正之時患生不測之疾病更宜保護其身體勿使病魔侵襲其將何術以禦之惟有豫備良藥以免受疾之虞本主人早見及此特揀上等眞正藥材虔製修合已在敝國推爲第一發售的眞牌名曰守田寶丹或服或敷咸能立愈惟有無耻之徒假冒寶丹名目甚多請賜顧者認明東京市下谷區池之端仲町二十七號守田治兵衛並八稜鏡商標以及守田寶丹四字等應不致誤

守田寶丹專治効力

◉霍亂◉痧症◉痢疾◉疝痢◉中寒◉中暑◉吐瀉◉泄瀉
◉食傷◉積食◉僻除邪惡◉防遏瘟疫◉心腹痛◉船車酒害
◉頭痛◉眩暈◉蜂蝎叮螫等虫害即効如神

發售處 東京下谷池之端仲町二十七號地 守田治兵衛

寄售處 各地各藥房及雜貨舖均有寄售

往北車

往南車